朝鮮日報
第二夕刊 二十三日(金)
本紙朝夕刊十二面

議會後半論戰貴族院에

禁止事項擴大는人民行動制限

淺田氏要塞地帶法改正案質問

【東京電話同盟】開店休業狀態를 繼續하고잇던 貴族院은 衆議院으로부터 明年度總豫算의 送附를 밧고 겨우 活氣를띄게되어 廿三日 衆議院이 鮮滿米穀應急措置法其他三委員會를 연데對하여 貴族院은 本會議와 豫算總會를열고 論戰을展開하여 恰似貴族院〃데〃가 된觀을呈하엿다 卽、本會議는 午前十時四十五分부터열려 劈頭에 米內首相으로부터 先般衆議院에 行한것과 가튼 財政方針에關한 提案理由說明이잇슨後 岩田宙造氏는 議事進行에關하여 發言을 求하여 議員의 質問에對한 政府當局의 不誠意를 詰問하엿다 이에 對하여 米內首相으로부터 鄭重한答辯이잇슨後 日程에드러가 請願委員長의 報告 要塞地帶法中改正法律案他二法案을 順次로上程하여 特別委員에 附託하고 休憩하여 今議會처음으로 午後도 本會議를 續行하여 副島道正伯(硏究)은外交一元化問題、深尾隆太郞男(公正)은 低物價政策과 生産擴充의矛盾、適正價格의 設定及 戰時下의 物資確保、建部遯吾氏(同成)는 國內新秩序와 革新政策에 關하여 各各 質問하고 一方이와倂行하여 豫算總會는 午後一時半부터열리어 水野錬太郞氏(交友)는國民生活安定問題에關하여 水野錬太郞氏(交友) 佐佐木八十八氏(同和)는 地方制度改正에關하여 各各質問을하기로되엿다

【東京電話同盟】二十三日貴族院本會議는 午前十時四十五分開會 劈頭米內首相으로부터 先般衆議院에서한 財政演說에『緊急不得已한經費는 追加豫算으로하여 協贊을求하겟다』한點을 追加한財政方針에關한 財政方針演說을한다음 岩田宙造氏(同和)는貴族院本會議에서 質問한데 對하여 政府가 答辯을하지안흐면 關聯하여 發言을求하고登壇 切實한答辯을 하지안코 全面的으로 拒否할수잇다는 생각을가질것가치 보이는데 政府는答辯을 拒否할수잇는 意向을가지고잇는가 首相의所信如何

米內首相 政府는 議員의質疑에 對하여 全面的으로 拒否할意向은 업다

라고 말하고 이어서 日程에들어와 請願委員長福田正恒伯(硏究)이 委員會에서의 經過及結果를 報告한後 一、要塞地帶法中改正法律案(政府提出)을上程하여 畑陸相으로부터 提案理由의 說明을한後 淺田良逸男(公正)은 質疑를 하기爲하여

一、이改正은 國防의 目的達成에重點을 두고잇는데 地方住民及出入者에 對하여 重大影響이잇다

一、第十一條에 依하면 從來의 要塞司令官의 許可가잇스면 飛行場을 設置할수잇슬것을 생각하는데如何

一、禁止制限事項의 擴大는 人民側에 相當히 行動制限을밧게된다

一、防諜其他의 關係로보아 外人에對한 取締를强化할 必要가잇다

一、要塞地帶整理는 順調로히進行되고잇다고 생각하는데 人民에對한 制限을 解除할수잇는것은 速히 解除하기바란다

畑陸相 一、軍事上防諜에 重點을두고잇슴은 勿論이다

一、第十一條의件은 全然防諜의見地에서 나온것으로 人民의權利는 尊重하고잇다 人民及外人에對한關係는 軍事上의要求에基한것이다 禁止事項은 必要한대로 許可制를 擴大할생각이다

一、整理는 順調히 進行되고잇다 海軍과協力하여 善處하겟다

이로써 本案은 委員附託으로되고 一、家畜傳染病豫防法中改正法律案(政府提出)을上程 島田農相 提案理由를 說明 委員에附託하고 一、軍用資源秘密保護法中改正法律案(政府提出)을上程하여 吉田海相으로부터 提案理由를說明하고 要塞地帶法中改正法律案委員會에 倂託 一、鐵道敷設法中改正法律案 請願外四請願案은 委員長報告대로採決決定하고 十一時五十六分 一旦休憩、午後一時半再開할豫定이다

稅改參考資料

大藏省衆議院에提示

【東京電話同盟】大藏省에서는衆議院에對하여 稅制改革案의參考資料로서 ▲臨時租稅措置法改正案 ▲酒稅法改正案 ▲狩獵法改正案 ▲織物消費稅法改正案 ▲砂糖消費稅法改正案 ▲物品稅法改正案 ▲遊興飮食稅法改正法律案 ▲通行稅法改正案 ▲入場稅法改正案等 十件에關한 命令案의 要項을 提示하엿는데 그主要한것은如左하다

臨時租稅措置法中改正法律案關係

一、本邦外所得의減稅(第一條의五)

가、海外企業으로부터 生하는所得으로 課稅所得을 構成하는部分에는 輕減할것

나、輕減을 바드려는 法人又는 個人으로하여금 法定의申告와 同時에 申請케할것

二、課稅를 輕減할 重要鑛物을 如左히 指定할것(第一條의六) 金鑛 銀鑛 銅鑛 鉛鑛 錫鑛 亞鉛鑛 鐵鑛 硫化鐵鑛 滿俺鑛 니켈鑛 石油 크롬鐵鑛及石炭等

酒造法案關係

가、淸酒(第四條第一項第二號)의原料物品을 麥 粟 玉蜀黍、高粱 稗 淸酒粕等으로할것

나、濁酒(第六條第二號)의原料物品을 麥 粟 玉蜀黍 高粱 馬鈴薯 甘藷 淸酒粕等으로할것

다、燒酎(第九條第一項第二號)의 原料物品을 米 麥 粟 黍 稗 玉蜀黍 高粱 馬鈴薯 淸酒粕等으로할것

라、麥酒(第十條第二號)의 原料物品을 米 玉蜀黍 高粱 馬鈴薯澱粉 砂糖으로할것

▲酒稅保全을目的으로하는 擔保(第四十三條)에 對하여 다음가튼 命令으로 이를定할것

가、淸酒 濁酒 白酒 味淋及燒酎製造에對하여는 每酒造年度製造着手前一石에對하여 七圓을 不下할範圍內에서 擔保를 提供시킬것

나、合成淸酒及雜酒의 製造에 對하여는 酒稅保全上必要하다고認定되는境遇에 稅務署長의 指定하는 金額의 擔保를提供시킬것

다、擔保의 種類를 金錢、國債、土地、火災保險에는 建物、稅務署長이 確實하다고 認定하는保證人及 酒造組合의 納稅保證으로할것

▲織物消費稅法中改正法律案關係

消費稅의 免稅品目(第一條但書)을 다음가치定할것

織物의原料를 스·파、芭蕉、黃麻、葛、皮、苧、椿、파인애풀、科紙、欖樹等大體現行대로 定할것

▲物品稅法案關係

一、課稅物品(第一條)을 다음가치定할것

가、新規課稅物品의內容은 別表로定할것

나、其他는 現行대로할것

다、製造場으로부터 移出할時의價格一貫目에 對하여 十圓을超하는 茶의 綠茶及番茶에對하여 三十五錢程度未滿의 化粧石鹼은 課稅지안흘것

課稅物品表

(新規課稅物品價格)

第一種의甲類

品名	最低限度稅率單位	金額
一、琥珀製品(但寫眞額緣用의것을除함)	個又는組	三圓
二、象牙製品	〃	三圓
三、七寶製品(但佛具及裝身具와賞牌等除함)	〃	三圓

乙類

一、愛玩用動物及同用品(略)

二、盆栽盆石及鉢植類(略)

第二種乙類

一、化粧石鹼及齒磨

가、化粧石鹼(百匁目三十五錢程度以上의것)

나、煉齒磨及水齒磨

二、紅茶以外의茶(一貫目十圓程度以上의것)

秩父宮殿下께서

惶恐、三次로戰線御視察

【南京二十三日發同盟】惶恐하옵게도 三次大陸戰線을 御視察中이신 秩父宮殿下께서는 南支方面御視察의御歸途 中央政府의誕生이 近迫한南京을 親히 御視察하시다 殿下께서는 二十一日午後六時飛行機로 城內飛行場에御着 西尾支那派遣軍總司令官以下各將星의出迎을 바드시고 自動車로 御宿舍에드옵셧다 二十二日午前九時 支那派遣軍總司令部에 行次하사 全支에亘한 戰況及 一般狀況을 仔細히 御聽取하시고 西尾總司令官及現地將兵을 勞慰하시는同時에 中央政府問題及在留邦人의 發展狀況等에 對하여도 여러가지 御下問이게시옵셧다 이리하여 殿下께서는 同日午後一時半 在南京將兵御 餞送裡에 城內飛行場을御發、上海로向하옵셧다

二十三日上海御發

【上海二十三日發同盟】南支戰線視察을마치신 秩父宮殿下께서는 歸還의途中 南京에서一泊하신後 二十二日午後 三時十分 空路大場鎭飛行場에御着、殿下께서는彼勇氣를도읍스시게 出迎한 及川支那方面艦隊司令長官을 爲始하여 在上海陸海軍將兵에 한日持을 賜하시고 卽時自動車로 新官邸에드옵시사 休息同夜는 御一泊、二十三日午前九時十分大場鎭을 御發 飛行機로御歸還의途에 올으옵셧다

豫算無修正承認의各派幹部會上、政友中島派、中、民政黨、下、政友久原派

米、對日策遷延計劃

極東問題、如意케解決된다고忘信

【華盛頓廿一日發同盟】上院外交委員會는 對日諸法案의 審議를 될수잇는限 遷延시켜 그持續的效果를 어드려는 態度를取하고잇는데 廿一日 A·P通信社는 華盛頓官邊側의見解라고하여 日本의 國力疲弊에依하여 極東을 米國의 希望대로 解決할수잇는 時期의到來를 기다릴수잇는立場에잇다고 다음가튼 豫測을하고잇다

米國官邊側에서는 米國은 日本의疲弊를기다려 日米關係도 包含한 極東諸問題를 米國의 所望대로 解決할수잇다고하고잇다

卽官邊側의見解는 다음과갓다 米國은 日本을 討伐할수잇는 各種의手段方法을 가지고잇스나 政府로서는 이를 實際로 行使하는것을 避할생각을가지고잇는데 이것은반드시時期가 米國으로하여금 有利하게될것이다 日本의國內不安의諸兆候는 지금漸次政治經濟上 困難을惹起하려고하고잇다 이가튼 困難은 日本으로하여금 米國其他諸國과 참된平和를 協議하는것을 만들것이다 上策이라고 생각하는것이다 一月二十六日條約失效後의 推移에 비추어보아도 一、日本政府首腦部는 米國과의 新條約締結交涉을 切望하고잇다고 高言하고잇다 議會에서는 議員들의 政府攻擊도 軍部의政府瞞着에對한 反對意見이 노와지고잇는것을 말하고잇다 그다지 進展을보이고잇지안타

一、汪政權의樹立工作은 그다지 進展을보이고잇지안타

一、日本의産業界는 深刻한困難에 直面하고잇는一方 歐羅巴戰爭내로에 그輸出入市場의一部는 全然喪失하는지 乃至는 不振狀態에빠지고잇다 米國은 支那에 借款을許與하게되면支那는 抗戰을繼續하여 더욱日本의頭痛꺼리를 增加시킬것이다

以上의諸點을考慮할때 米國으로서는 此際日本을放置하여두는것이 得策인것을알수잇슬것이다

英蘇關係逐日惡化

駐英蘇大使近近歸國

【倫敦二十二日發同盟】英國의對蘇感情은 逐日惡化하여지고잇는데 當地外交消息通은 蘇聯마이스키駐英大使는 近近歸國할터이고 目下歸英中인지즈駐蘇英大使도 當分間更新하지안흘것으로보고잇다 英蘇兩國間의 險惡化는 各方面으로부터 이를 明瞭하게 할수가잇는데 더욱이 公布

一、英國의對芬蘭援助義勇兵派遣의 公布

一、英國의 新聞이 近東方面에對한 蘇聯進出의 危險性及英國의 폐지모로港制限等을 報道하고잇는것을 보아도 알수잇다 消息通사이에는 英國 蘇聯兩國 關係는 急激히 破局에 近迫하고잇서 大略은 그結果로英蘇國交의斷絶 그리고 蘇聯의對英戰爭介入에까지 이를것으로 보고잇다

英、獨蘇商路破壞企圖

英艦、베港附近에遊弋中

【키르케네스二十二日發同盟】目下芬蘭領페차모港近海에 敗殘의英國軍艦이 遊弋中인데 蘇芬戰爭에 獨逸商船이 諸威領海를 通하는것을 阻止하려는 意圖下에 그러한것으로보인다

芬蘭軍戰況

【헬싱키廿二日發同盟】카렐리아地峽方面에서의 戰況은 最近戰然 活氣를띄어 蘇聯軍의 만넬하임戰線一部突破說도 傳하고잇는데 芬蘭軍司令部는 廿二日 라이파레요키戰線에서 約二千의 蘇聯兵을 殲滅하고 다시 蘇聯軍飛行機十三臺를 擊墜하엿다고 發表하엿다

英船、米船臨檢

【羅馬二十二日發同盟】二十二日羅馬着無電에依하면 지난十五日제노아로부터 出帆한米國汽船만하탄號는 紐育으로 向하는途中 佛國軍艦에게 一回八時間 英國軍艦에게 一回二十四時間 停船을 命令밧고 五十九個의郵便行囊을 調査바든後 多數의郵便物沒收를 當한것이 判明하엿는데 米國官憲은 英佛兩國에對하여 抗議書를提出할 模樣이다

英艦北洋派遣確實

【倫敦二十二日發同盟】北極洋에 英艦이 出沒한다는 情報에 蘇聯政府部內의空氣는 依然緊張하여 가고잇는데 스코프海軍人民委員은 至急 모스크바로 急行하엿다고 傳하는데 二十二日 倫敦有力方面의 消息에依하면 英國海軍의 一部는 最近北極洋에 分遣되어 페차모附近에서 行動하고잇는 事實을 明言하고 잇스나 그理由는 但그勢力은 全然不明이다 것으로보이어 이에對하여 諸威政府는 英蘇兩國의 正面衝突을 避하고저 그方法을 硏究中이라한다

英艦沈沒十二萬噸

【伯林二十二日發同盟】獨逸軍司令部에서는 지난十二日부터 十八日까지의 一週間에 沈沒한 英國艦船은 總噸數十二萬八千噸에 達한다고 二十二日公表하엿다

原料輸出도禁止 經動員會發布

【부카레스트二十二日發同盟】歐洲戰爭이 발칸에 波及될 念慮가잇다고 傳하여 羅馬尼亞政府는 戰爭發展의 可能性에 對한 準備를 가지고잇던바 同國政府는 二十二日 動員令을 發動하여 諸國의 重要輸出品인 石油 小麥을 除하고 特히 原料品輸出을 禁止하엿다 크로메우스獨逸經濟使節은 來週火曜日에 羅國으로가서 羅國의 最近의 措置에 依하여 危殆하여진 獨逸石油購入契約의 完全한 履行을 要求할 것이다

辭令

任朝鮮道立醫院醫官(七等) 命平安北道在勤 粕谷 德史

八面鋒

◇ 豫算案은 衆議院通過、貴族院도 無修正通過形勢、病症이 잘消化되기 祈願。

◇ 體面만서면和平、開戰和平과의 差 幾何。

◇ 問題는體面에잇지안코 利害相衝에잇스니奈何。

◇ 日滿支三國은 有無相通이原則、그러나 內地需給優先的으로 해야하는點에 金融政策의 苦惱潛在。

◇ 江原道襄陽에이어 仁川稅關倉庫大火 祝融發動이 왜이리頻한가。

◇ 少過가 大禍의 原因이니 너나할것업시 格別操心하라。

◇ 所見表聞封事件與惡化、親子彈가치알면 이런일업을것。

敵軍事會議場粉碎

廿二日陸海空軍協力下

【○○二十二日發同盟】南寧東北方面에 敗退한 支那軍은 그敗因을糾明하고 新戰術을 硏究하기爲하여 陳誠、白崇禧、張發奎等 各將領을 賓州에모아 二十二日부터 敵軍事會議를 開催하엿는데 이會議의 第一日인 二十二日午後我陸軍航空部隊는 大擧그會場을 急襲 午後五時지나 我陸의 石川部隊長指揮下에 大擧出動하여 海軍航空隊와 協同하여 一大編隊로 賓州上空에 達하여 賓州郊外羊角山山麓의 敗敵의 將領軍事會議場을 急襲 會場과 附近에 모은 多數의 乘用車 뻐스 乘合車에 巨彈을 퍼부어 이를粉碎하엿다 그리고 急襲에 狼狽하여 逃走하는 自動車에 對하여 猛烈한 地上砲火를 무릅쓰고 徹底的銃爆擊을 하여 多大한 戰果를 거두고 全機無事히 歸還하엿다

魯東作戰戰果

【北京二十二日發同盟】山東東部一帶를 完全히 肅淸한 魯東作戰은 二十二日 一段落을 告하엿는데 作戰開始以來 二十一日까지의 綜合戰果는 다음과 갓다 交戰敵兵力 一萬五千 交戰回數 五十九回 敵遺棄死體三千三百 捕虜八千 小銃四百 二千六百 自動車二十 其他各種兵器彈藥多數이다

長江遮斷企圖挫折

皇軍、士氣旺益進擊繼續

【南京二十二日發同盟】○○部隊報道班發表 昨年十二月中旬 長江遮斷의企圖를가지고 敵은 多數의兵力을 靑陽方面에 進出시켜 所謂冬季攻勢를 實施한 一部는 我將兵의 勇猛果敢한 攻擊에 依하여 完全히 擊破되어 再次일어나지 못할 狀況에까지 이르게 되엇는데 그後 新編制의 第四十三師를 派遣하여 繁昌附近의 要衝을 企圖하여 山岳地帶에 陣地를 構築하야 遊擊隊의 根據로하고 我警備의 間隙을 利用하여 荻港附近의 遮斷을 企圖하게되엇는데 我○○兵團은 一部로서 ○○方面의作戰에 策應하여 繁昌附近의 敵을 殲滅하고 二月十九日○○方面으로부터 攻擊을 開始하엿다 永吉部隊는 때마침 내리는 雨雪을 무릅쓰고 泥濘을 冒하여 陣地에 依據하여 頑强히 抵抗하는 約二千의 敵을 擊破한다음 二十二日 빠르게도

墨國經濟使節마저

石油輸入等貿易促進懇談

【東京電話同盟】墨西哥로부터 訪日한 經濟使節團이 近近來京하게되엿는데 使節團의 顔觸은 實業家代表로된 政府及實業家代表로된 訪日經濟使節團이 昭和十三年以降減退의傾向에잇는 日墨間貿易에 對하여 兩國貿易이 促進에 對하여 懇談을 하게될터이다 그리고 墨西哥의 主要商品의 輸出은 人絹其他 纖維 絲布其他로 一方同國으로부터의 重要輸入品은 鑛工業原料及石油等인데 米國의 石油其他 重要物資의 對日禁輸措置에따라 墨西哥石油의 對日輸入促進에 對한것을 政府當局에서 目下愼重히 檢討하고잇는 것은 注目된다

物價委員會改組

【東京電話同盟】二十三日 定例閣議는 午前九時十五分開催하엿는데 閣議는 지난二十日定例閣議에서 檢討한 物價委員會의 改組問題에 關하여 島田農相 吉田厚相等으로부터 部分的意見開陳이 잇슨데 時間의 餘裕가업기 때문에 充分한 意見을 披瀝치 못하고 藤原商相을 爲始하여 다른 閣僚들은 何等意見을 述하지 안코 九時五十分散會하엿다 目下調査中이라고 報告한後 九時五十分散會하엿다

廿三日閣議서協議

【東京電話同盟】政府는 二十三日午前九時부터 首相官邸에서 定例閣議를 열고 貴族院本會議開會까지 約一時間동안 지난二十一日 定例閣議에 關聯하여 中央物價委員會의 改組問題에 關하여 中心議題로 協議를 進行시킬 豫定이다 그리고 이改組問題에 對하여 藤原商相은 二十一日 閣議席上에서는 物價政策을 迅速果敢하게 하여야 한다는點과 物價問題는 主로商工省所管事項이라는 主張으로 內企畫院總裁가 說明한 內閣直屬의 物價規制機關에 對하여 적사리同意를 하지 안켓슴으로 同閣議에서 이原案이 어떠케展開될는지 注目된다 그러나 閣內의 公氣는 阿部內閣의 末期에 있어서 發足하기로 된 中央物價委員會의 惡評을 鑑하여 結局藤原商相도 諒解할것으로 보이는데 本問題는 內閣에 直屬시킨다는 根本方針은 依然不動하여 首相의 獨斷的機關으로 하는데는 大體一致한 模樣이다 이 物價問題는 이것으로 一段落이 되어 結局 어떠한 形式으로든 定할는지 內閣二長官의 意向으로는 어디까지든지 拙速主義를 避하고 關係閣僚의 意向을 充分히 參酌하려는 態度를 堅持하고잇다

006521

鐵屋藥房 (總發賣元) 趙藥房

新民謠 대보름달마지 朴丹馬 반달뜨는밤 黃琴心 비타―레코―드

朝鮮作家名作全集 (定價各二圓十錢送料) 어머니 黃昏 먼동이틀때 水平線너머로 꿈 金의情熱 幸福 結婚前後 愛慾 人間修業 最新書式大全 ¥300 改訂版發賣中 鮮滿現行六法全書 ¥480 永昌書館

約手紛失 額面參百圓 支拂期日昭和十五年四月十四日 支拂場所自宅 振出人 京城本町二ノ九 一安昌德

約手紛失廣告 額面二千圓也 支拂期日昭和十五年一月二十一日 支拂場所朝鮮商業銀行 振出人 京城西大門町二丁目 徐廷驥

朝報案內

製藥女工至急採用 京城藥劑町 共生藥業株式會社

痔疾 世傳秘方法으로 百發百中의 神效한 治療를하여드림 痔疾專門治療所 仁川

古本高價買入 各種雜誌 新舊高價買入 出張買收 京城寬勳町 三中堂書店 (電話光三三四番)

アイスケーキ 馬力機 良布保冷在庫アリ 京城府南大門通一丁目二〇 二和冷保商會出張所

월경 동안약을 조히 쓰시오 京城府 등지 어디서나 살수잇는 약

內務社員募集 事務員 男子 一人 女子 二人 男子ハ中等卒、女子ハ高女卒程度 年令二十才前後ノモノ 京城府永樂町二ノ五六 板谷生命朝鮮支店

半島第一の種畜場 一、多産系白レグ初生雛五萬羽提供 二、新系交配純粹バークシャー種苗 三、其他中雛、種鷄 右分讓ス 京城府外恩平面 不二興業株式會社 京城農園 電話光化門一、七三六番

サンワミン 肺結核・肋膜炎 食慾增進劑

サンワミン은 從來歐米로부터輸入되던 代表的强壯劑 ロッシュ會社シロリン、トニクム、パークデビス會社 パラトール、サリ會社 クレオトニク等 優秀製品의 各其長點만을取擇하야 東洋補藥의代表的인 高貴鹿茸、人參 鹿茸의有効成分을 獨特한 科學的精密한方法으로配合하여 製造한 東西綜合 最新强壯劑이다

サンワミン의七大特長
1 肺結核、肋膜炎에 卓効가잇고。
2 食慾이增進되며 食事를 잘하게된다。
3 三乃至四ポント服藥하면 體重이確實히늘고。
4 呼吸器管을 튼튼하게하여 感氣에안걸니며。
5 胃腸이 弱한분에게도잘 듯는다。
6 美味香臭豊富하야 長服해도 실증이안나고
7 血色이조화저서 健康美가發揮된다

【適應症】 肺結核・肋膜腹膜炎・食慾不進神經衰弱・早漏・産前後虛弱한婦人・消化機能障害・呼吸器疾患貧血症・虛弱兒童・其他一般虛弱

推奬處方 大學病院 基督病院 醫專病院 斯界專門 道立病院 醫師藥劑師

【包裝】 五百瓦(一個月分) 五圓 二千瓦(四個月分) 十五圓 四千瓦(八個月分) 二十五圓

【全國有名藥房販賣】

サンワミン

總發賣元 新興製藥所 京城府堅志町 支店及出張所 北京前門外西河沿三三七號 滿洲國新京市豊樂路三〇 哈爾濱埠頭區商務街二六 大阪市東區高麗橋五丁目

明日·綜合大慰靈祭

軍旗先頭로各部隊代表參列

소화십이년칠월 지나사변이일어난 뒤로 산변농안에 북지하북(河北) 산서(山西)의 산파참에서 전군파쇄와 만봉구공(武[illegible])을 내고 전사한 장병 군마 군견 군구의 영을 위로하는데 한중앙정계는 제이십사단수회로 드디어 이십사일 오후 두시부터 [illegible]에서 신식(神式)으로써 성대히 집행하기로 되엇다 이번 위령제에는 각부대로부터 각기 군기(軍旗)를 선두로 예를고 참여할터이며 유족대표 여명과 [illegible]으로부터 천안중장(川岸中將)도 참여하기로 되엇고 [illegible]를 만히 이 참여하게될터이어서 더욱 성대한 의식을 거행하게될것이다

陸軍士官學校 生徒[illegible]

【東京[illegible]】 [illegible] 사관학교생도 [illegible] 나서 [illegible] 고 [illegible] 데 인 [illegible] 인기타는 [illegible]조사중이다

繼續跋扈하는祝融

불!불을조심하라

防火强調週間지낸지멧칠안돼 여기저기서大火續出로

各道에政務總監通牒再發

금번에들어 총감(總監)의발동으로 각자기심하여저서 정월한달동안에 태어버린손해액이 사백삼십여만원에 달하여 작년일년동안의 손해총액을 돌파한데 감하야 총독부에서는 지난삼일부터 일주일동안 전조선적으로 방화강조주간(防火强調週間)을 실시하고 다시 정무총감의 의명통첩(依命通牒)을 각도지사를 비롯하여 제일차소할관서장(第一次所轄官署長)에게 보내어 처지하여 불에는 특히조심하라는 엄명을 하엿는데 경무국방호과(防護課)에서는 해춘기를 당하면 불에대한조심이 감자기 풀리는 때문에 불을내기쉬운것이니 일반은 특히유의하기를바라고잇다

迎日에火災 商店과倉庫燒失

【慶北支社電話】 영일군 창주면 구룡포리(九龍浦里) [illegible] 상점(光商店)에서 이십이일오후여섯시경에 발화하여 [illegible] 창고한채를 태워버리고 [illegible] 손해총액은 [illegible]이라고한다 ◇부내[illegible]정(主[illegible]町)[illegible] [illegible]

大建物을再檢討

府에서學校等關係建物에불날念慮업는가를

강원도청 인천세관등 최근에와서 특히관공서와가튼 큰건물에 화재가빈번이 이러나므로 경성부에서는 만일을경계하는의미에서 [illegible] 각과각사무소와 각학교중에서 오래된건물 기타 불이날[illegible]가 잇는경우에는 만사를제처노코라도 즉시수선에착수할방침을 세우고 이십삼일부영선과장(營繕課長)의 이름으로 각출장소와 및각사업소 및각학교에대하여 화재예방에 관한타방을 발하엿다 [illegible] 적은 서면을 발송하는동시에 부에서는 어떠한가 [illegible] 등을 지급히 조사하여 보고할것을 엄명하엿다 [illegible] 회조사자 보험회사등의 판게가 만흐므로 오늘오후한시에 그판게자들을 세관회의실에 소집하고 그손해에 대한것을 토의해서 다시발표할터이다 [illegible] 먼저하고원인과 보험회사판게를 명료하게하기위해서 세판은 [illegible] 부두작업을시작할터이다 이창고의 건축공사는 총독부와협의해 서될수잇는대로 속히시행할터이나 어제불나는 현장에 총독부 판게파장[illegible]씨가실지조사를 해갓습으로 될수잇는대로 속히 [illegible] 시작하겟다 그리고 나는 [illegible]

好景氣因緣업는勞働者割腹

부내마장정(馬場町)오백[illegible]번지 이선호(李善浩)(三○)라는노동자는 [illegible] 이십이일밤[illegible] 가잇서 [illegible] 이도등사인 것이 [illegible]되엇다

燒失荷物은擧皆移入品

仁川稅關火災後報

稅關長談話發表

인천세관 제일창고소실화물은 목재 서적 사지기재료 기계 [illegible] 머아마 그안에너허두엇든 화물 [illegible] 대부분으로 종이 직 [illegible] 오백만원이라고한다

【仁川支局電話】 지난이십이일오후한시사십분경에 인천세관구내의 제일창고에서 불이일어낫다함은 기보한바와 갓거니와 이에 무전(武田)인천세관장은 이십삼일정오에 인천신문기자단을 세관회의실에 초대하고 다음과가튼 발표를하엿다

의외에도 금번화재로서 여러분을비롯하여 관계각방면에 수고를끼친것은 실로미안한바이다 원인은 아직조사중이며 손해에 대해서는 세관창고가 [illegible]이고 화물은 [illegible] 약사천오백개 [illegible] 잡화가만히잇고 창고의건평은 칠백칠십평이다 화물의손해액은 방금조사중이다 자세한것은 조금더조사를해서 발표할터이다 나의본바로서는 이미신문에발표된손해액보다는 적을것으로 생각된다 그런데 화물치가전소된것이 일부재 반소된것이두 재이다 손해의부담은 하주(荷主)

凍死四名

얼어죽은 네사람 — ◇이십삼일오전일곱시 부내고시정(古市町)이십삼번지 서전(西[illegible])

節米는果然徹底한가?

小學生점심調査

府에서各學校에命令

代用食·混食程度를보려는것

쌀을에끼려고 대대적으로 선전하것만 일반부민에게 파연얼마정도로 그취지가 침투되어잇는지는 상세히알수업서 경성부에서는 이것을 아러내는 한방도로서 관내에잇는 각소학교 [illegible] 변도조사를 개시하기로 하여 이십이일 판하에잇는 제일소학교 이십학교 제이부 [illegible] 학교 [illegible] 교 [illegible] 에 [illegible] 등 [illegible] 보고할것을 명령하엿다

公印盜用稅金詐欺

本町署取調着手

今日被害者喚問、現場檢證等

경성부세무과를 무대로하고 백주에 공인을훔처서 세금을사취한 유령영수증사건은 아직도범인의 정체가묘연하고 잇는중 이십이일 본정서에서는 사건을 중대시하고 정식조사에착수 판계자중 피해자인 다옥정일백십일번지 김영기(金永[illegible])씨와 김씨의점원인 강단식(康[illegible])씨를 [illegible]

病고친다고 속아서飮毒

부내주교정(中[illegible]町)[illegible] 번지에 [illegible]

通義町强盜

今廿三日送局

德力事件覆審

今日、一審求刑대로求刑

京畿道增米計畫

六個年計畫으로廿八萬石增産

道會議에서關係者百餘名이協議會開催

경기도에서는 이십삼일오전아홉시부터 제일회의실에서 이사업부장등재로 종독부이동 [illegible] 기사및 각부군판계자와각 수리조합 기술원약백명이 모여서 도내의쌀 증산에관한협의회를 열엇다 경기도의 쌀증산계획 기간은 소화십오년도부터 동이십년도까지 육개년으로하고 소화십일년도부터 동십삼년도까지 [illegible]

竊盜大學生

許欺賭博黨

最高二年懲役判決

生埋人夫十四名

壓縮空氣로延命中

虛川江水電工事場事故後報

暴利食料商

鍾路署에서摘發

電車乘降時에負傷

人氣沸騰

新春卒業生 祝賀音樂會

多慶할人生에의進水

봄의音律로祝盃

樂壇各部門權威、京保、中保合唱隊特別出演

各學校의團體來聽申請殺到

今夜의라듸오

◇第二放送 ◇午後六時三〇分 時事解說 ◇七時三〇分 (平)講演 ◇八時 피아노獨奏 ◇八時四〇分 野談 ◇九時 [illegible]

스포-츠

有望選手制度와 學生野球統制

大學野球評議員會

헤니嬢의收入

三個月에五十萬弗!

東京軍今朝渡滿

위험한 황금

頭痛·上氣·眩暈에 一步前進한頭痛藥 テンリー

本舖 東京 中村信治商店

學生募集 舊名 滿洲自動車學校 改稱 滿洲自動車專門學院 滿洲國公認 每月一日新學期開始

大同鑛業株式會社 長津鑛業所技術員養成所生徒募集

生徒募集 公認 東亞自動車學院 奉天商埠地三經路八緯路一六四號

財團法人 順安義明學校生徒募集

生徒募集 公認 京城鐵道業務員養成講習會

京城保育學校 生徒募集

燒酒藥酒再製加入原料大推奬

朝光女性少年發賣中

矢十字葡萄酒 絶對防腐 品質保證

高麗人蔘精茶 體位向上 精力增進 合名會社 亞細亞貿易公司

문둥병

てんかん

朝鮮樂劇團 絶讃二週續演! 24日より 迎春譜 第二次上演 全十七景 春よいづこ 裏街の六人組 若草劇

南方春信(二) 春水

金永郎

이江물의나히는 열여숫을 잡을까 더구나 오늘이하여 드레조금 물이 만들여다 바다는바로미텐다 갓다버면

물-떠러질것갓다 큰배가들어올나치면 오늘이江물는그 배가다미셔버려도 마셔버릴 동심기가놓다 [illegible] 이江물에서 [illegible] 멧일前까지 江가에 [illegible] 어름장이 녹기에 [illegible] 갓다 우리 갈매기가 저멋 바다人가로 몰리는듯하더니만 우-허니 되돌아오다 기꼬 나르고 둥둥거리고 江물이 너무순해보여서 그런상 싶다 너무 허리가기는려서

[illegible]

學藝

現代를苦憫하는새意欲

現代意識과現代詩의位置 ⑤

金珖燮

一部 民謠體의詩는 너무도眞然한感傷에서 오이려 時代에울려서려하고잇고 一部의詩는 어찌보면 [illegible]

感覺 파生活도 그周圍에 울리고잇는것갓고 一部事象派의詩는 現代를 觀察함으로 都會의 喧水와 旗人빨과 茶房을客 더 新鮮한 感覺的으로 形象化하려고만 하는것갓다。그럼에도 不拘하고 이現代라는것은 조곰도 새 感覺이나 形象으로 새로워지지 안코 잇스니 詩가文化의 最高峰에서 이現實을 들너싼 여러가지 原因과 結果에 對하야 어떠한倫理를 가저야할 것일까。

現實 이러한 周圍를 詩가 가지고 잇슬때 過去의 다른社會에서보면 비록 詩일지라도 그것을 日常 思惟하고 또思惟된 그土壤우에서 直觀하고 感受하여던것이니 비록 에對한 政治的弱點이마허다는 浪漫主義의詩일지라도 『빅터·유-고』에와서는 民衆의옴직임니라는것이思想이아니라 詩의 『리즘』으로써 나타낫고 洞辟詩人이라는 『위-즈워스』까지도 『永久히市民속에파무친사랑을』 을 노래하라하엿고 『바이론』은 『시론의囚人』과 『希臘의섬들』을 爲하여詩로써 울지안햇는가 이것은 詩人이 思想하거나哲學하여야한다는것을 主張함은아니다。詩人은아모리기픈 思想을 가젓고 深奧한 哲學을 가젓다하더라도 일즉 思想家의 그것에 밋지못하엿고 또 哲學者의 그것을 따를수가업섯다。

그러나 詩人은 그것에 貧困하여서는 그時의 將來의開花를 約束할수업슬것이요 또時의門에 들어가는『소피잇트』가 업서서는 기백과 言語의 소리를世界에펼처노홀수 업을것이다。일즉 世界의樂聖『베-토벤』의 傳記를

英雄 이나 野心家를爲하여가 안이고 不幸한民衆을爲하여 쓴 『로-맨·로-란』은 『世界의어둠을 講破한 偶像의빗갈에 依하여 비처졋다』고하면서 人生과社會에서 苦悶한 偉大한靈魂을가진 詩人과藝術家를 讚頌하엿스니 이것은 詩人과藝術家의 悲哀가 眞理잇는悲哀를 가르침

이엇다。

그러므로 詩人의 머리우에는 恒常思惟하는精神과 優美한 想念이떠잇서서 그것이 眞理의꼿파사랑으로變하는 驚異의瞬間이 잇는것이다 이瞬間이 한行의詩가되고 또 나아가서는 한篇의詩가될때 거기에는 人生의全面이 째여질수도잇고 社會의全體가 드러아울수도잇고 또한思想의啓示가 暗示될수도잇스니 眞正한 詩일수록時는 한主義나 한流派를밟히는것보다도 한人生 한社會속에서 그呼吸과 움직임을 全體의 感情과 情緖로써

表白 하는것일것이다。그러면 여기에生活者의記錄으로써 詩가 恒常 나타낫지요 이러한詩는 恒常 그時代를 現代로서 살수잇슬것이다。現代의詩는 이웃집이는時間은 十八世紀로 그때에는 現代엿슬것이요 十九世紀도 그랫슬것과마찬가지로 이二十世紀도 廿一世紀에는 現代가아닐것이니 單純한 時間的限界를 떠난다면 現代라는것은 恒常過去의産物이요 過去에잇던것이 現代의 要求에따라 새로운 『콤비네이숀』으로 나타날뿐만 아니라 現代라는 그性能에는 前進하는反面에 過去를 要求하는一面이 한

膨脹가지 잇서서 어떤現代는 文藝復興期에 살고 또어떤現代는 佛蘭西大革命속에 살고 또어떤現代는 希臘의 黃金時代를 理想하고 살고잇다。

그러므로 우리의 現代는 時를 通하야 하로아츰 사랑스러운 花苑을 볼수도잇고 하롯달 甘味로운 葡萄밭을 갈수도 잇고 또 하롯저녁 바작이는별을 처다볼수잇다가 그時代의 [illegible] 속에 뛰여들어가서

鬱憤 幻滅과悲哀에 永遠한記錄을 남겨놋는것도 이저서는안될것이다。여기에 詩가 自己의時代에對한 至高한認識이 잇슬것이요 이認識이또한 詩人이가지는 至高하고 不可思議한 思想일것이니 이것은 社會와民衆을 背景으로하여 피는思想의꽃일것이요 이꽃속에 그時代의土壤과 風土의氣가숨어잇스면 이것이곳 그時代의時와오늘이라는 時間을通하야볼다면 그것이곳 現代時가 될것이다。그럼으로 現代詩란 單純히 現代에 사는時가아니요 現代를自覺하여 人間과時代精神의 體系가 思想家나 哲學者의 思想가아니고 詩人의感性에서 形成되는文學의 一種일것이다 이러한意味에서 우리의無限하게나타나는現代時를보면 거기에는 새롭다는

意味의 現代를 構成하기爲한努力은 잇스면서도 現代를 苦悶의 意識속에 너허본다던지 [illegible] 現代의 暗黑속으로 나아가려는 [illegible]

精神 的體驗이라던지飛翔이업서보이는것가치 우리는 조곰하면 [illegible] 지안케하는 村落을 가지게된다。會話도 會話지안흔 새로움이너무도만허서 우리는 外國의時를 읽고 그것을빌어 自己의 時代的運命을 느끼고잇다고 도슬퍼하는때가만타。이것이 詩壇現實의會話의 하나가 되지안는데 우리가 現代詩에 對한意欲이잇슬것이오 또여기에 우리의 現代時의現代的 存在性이가 잇슬것이다。-完-

續新文學史

新小說의臺頭 (一五)

林和

그리하여 이小說은 낡은制度下에 靑春을 犧牲當한女子의運命을 開示함니는 것처럼 展開된다。

『卽 姜同知의 딸 吉順은金승지의 小妾 春川집은서그 父親을따라 上京한다。姜同知가 그딸을대운 고운金승지 승지집으로 드러가니 金승지 一家에는 아닌밤중에 홍두개라 一大騷動이이러난다。어찌할줄모르는 金승지 慈氣가沖天한夫人。嫉妬의化身『金승지夫妻의於臺』春川집에 出現으로 金승지一家는 悲劇의이 된다。春川에게는 모두가無垢기요 알수업는것이엇다』

그러나 이小說가운데서 春川집의 탄콜간재가 中間갓에 노힌뒤 一家의騷動을 描寫한 部分은 金卷의 白眉일뿐아니라 只今보아도 價値를 잃지안흔 光彩陸離한 文章이아닌가 한다。不過十頁未滿의 짜른글속에서 作者는 金승지部의모습과 家國氣까지를 눈아페彷彿하게 하엿을뿐만 아니라 賣盡가기에 登場하는 모든人物 金승지 그夫人 針母 乳母 婢女와 그夫 姜同知 春川집等의 性格이 如實히 表現되여잇음은 感嘆치 아니할수업다 그가운데서도 無力하면서도 陰險하고 優柔不斷하면서도 我利的인 兩班金승지의 性格은 그때 生産된어느 新小說에서도 比類를 찾기어려울만큼 그時代의當時 兩班의 典型이라할수잇다。

그러고 또한가지 들어둘것은 邪單 이小說이나 李人稙에 局限한것이 아니요 大概의 新小說의 共通한特徵이나 會話의妙다。金승지夫人이 怒氣가 沖天하여 針母 乳母 婢女나 그男便 甚至於는子경군 아이들에게 까지 퍼붓는書舌은實로 銳利한感情을 表現하는데 朝鮮語가 어느程度까지의技能을가지고 잇는가를 아는 조혼 標本이 될수잇다

『이러한 부리가운데 金승지는 春川집을그던이 뒤로빼여 柱桐朴食知라는 영감의집으로 갓다둔다 그러한 눈치를채인 金승지夫人은 婢女 点順을시켜 여러군데를 차저보고 하는동안에 同知는 春川으로 내려가고 春川집은 金승지가 南門外에다 죽으마집을 한채를사주어 그리로 옮마가서 몸을 낫는다 거기서 偶然한機會로 金승지夫人의 미움을 밧어 金승지집을 쫏겨난 針母를만나 그와 同居를하게되고 金승지家의 婢女點順은 金승지夫人과 某種의陰謀를 하여가지고 이집行廊에와서 잇으면서 春川집에게 親切을 다한다』

이部分까지 『鬼의聲』은 寫實小說로서의 風貌를 잃지안코 또한 낡은社會에 태어나서 兩班의 妾이된 無知하고 不幸한 女子의 一生을 그려나가는 藝術的態度가 維持되어잇스나 이以上더 나가면서 이小說은 다시 舊套依然한 新小說의 常套手法을 되푸리하게된다。

그것은 다름아니라 지금말로하면 通俗小說의 手法이요 그때의 事例로말하면 在來의 家庭小說이 벌서 典範파가치 類型化해버린 新小說的手法의 驅使다。

『點順』이라는 婢女가 春川집에 對하야 거짓 忠誠과親切을 다해가지고 그집行廊에 드는대서 이것은 시작하는것으로 點順의 行動에는 勿論 表面으로 親切을 꾸미여 裏面으로 加害를 謀한다는 將來 展開될 悲慘事의 伏線이 드러잇슴은 누구나 알수잇다

이러하야 點順은 金승지夫人에게서 密書를 바다가 돈을 물쓰듯하고 처음에는 마위하고 贊成하든 針母까지誘引하고 賣收한다. 그래서 春川집母子는 四顧無親한 서울에서 自己의 貞淑者를속에서 그날그날 보내게 되는데 點順의 이런 行爲는 在來家庭小說의 어떤 類型에 該當하는가 하면 奸惡한 婢女의 謀라다니는 女性 婢妾夫人에 따 그것이다。

土曜詩壇

세르팡

金在根

이 고요한 저녁
바람도 일지안코 비둘기들도
다 가버린 차디찬 이 저녁
모든 情熱, 모든 우울이 식어
진 이저녁에서, 내 크다란寂
寞을 읽다
박가렌 나무가지에 입블이 흔
들리는 소리 사라지고 한들은 閑寂속에
잠을 자고 내하얀날은 바다및가치 고요
하고…
내 혼자 하얀밤에 잇다
슬프게 아름다운 孤寂
꿋업는 眞空, 蒼白해진 幻影
오 그리운 異國的인 이마와 고요히
情熱이 깃들긴 맑은눈결, 꿈꾸는 눈결
그이마 그눈결 그 그리운 얼굴이 내아
메 어른거리다
슬픈 꿈이여
情熱에 내 蒼白해지고
우울에 내 蒼白해지고
내 微弱에 넉시 깨여저 괴로해지다
하얀 저녁의 방엔 百合이 지고 다-리
아도 지고,
빨간 장미 孔色의 장미가 아직도 괴고
아 내 그 장미를 조하하다
그 그윽한 香氣 내 방에 차다

싱거운 면애도 엇시 透明한 殿堂에 어
린 내꿈들이 지나가다
지난날의 微笑 지난날의 香氣 지난날의
神秘 그속에 사라지고
크다란 沈默 크다란寂寞 크다란 透明 내
蒼白한 방에 차고,
무서운 單調, 무서운 倦怠, 나를 싸핫다
이 외로움, 이 파리함이 떠날줄 모르고
아름답게 내 괴롭고 슬프다, 내 슬프게
눈물 흘림을 모르고… 아 비소리, 솔솔
한 슬픈 비소리,
내 차디찬 떠감이 되지 오래다
풀들과 나무가지들이 엉키인 거친 마당
에 배암이 해버둘 쏘이고, 나비, 나무가
지에, 꼬체, 날어단이고…
數만흔 풀들, 數만흔 꼿들, 가까워 오는
저녁에어지러워 지고…
아 배암이 내눈에 맑고 장미 내눈에 맑
다
내 홀로 장미에 말하고 내 홀로 밤암
에게 말하고
이 고요한 不死의 방을 내 蒼白한 微
笑로 차게하다。
싸늘한 몬지 數만흔 책들우에 책상우에
언지이고 노랑 『스텐드』에 밝쟉 불이 싸
늘하게 켜지다。
이 고요한 저녁 이 슬픈 아름다운 저
녁 오 寂寞, 무섭게 크다란 寂寞이여。

世界의귀

獨逸人은 太陽을要求한다

【伯林發同盟郵信】 戰時下의獨逸人에게 무엇이 必要한가 [illegible] 것을要求하고잇는가 暗黑인北歐의나라 獨逸은戰爭때문에 더 [illegible] 보내고잇다。[illegible] 暗黑에 임해서 맛춤바치리라』하고외첫다한다 지금의 獨逸人은 [illegible]를 要求하며 悲觀에서 빠지지안코어드디까지던지 樂觀的態度를保持하려한다 [illegible] 宣傳相『괴벨스』博士는그의 演說가운데 다음과가튼 말을 하고잇다 [illegible]

詩壇金屑

燕山主調의三大詩人 (1)

(四) 滄東散人

청호에 成廟께서 昇遐하시고 燕山主가 王位에올으매朝野가다 奔主라 일컷는대 金佔畢齋示道이 獨히 高頂을엇다 佔托하고 시골로 도라갓섯다 [illegible] 우리老臣가튼자들은 목숨을保全하면 多幸이라하엿다 엇마아니되여 戊午와甲子 兩士禍가 이러나서 一時士類를 一網打盡하여 그禍에免한사람이 적엇다 그中에 東國詩人으로 第一流에處한 朴挹翠軒閭과 李容齋荇과 李忘軒胄가 다禍에 被殺되엿든하엿다 아래에 그人物과 詩를 紹介하노라

1、朴挹翠軒

朴閭의字는仲說이오 號는挹翠軒이니 高靈人이라 公의神情이秀朗하고 眼眉가그림가터서 바라보매 神仙파가른지라 十五歲에 文章에能하여 十七歲되는 乙卯에 進士試에入格하엿는대 申牧水用漑가보고 奇異히여겨 女婿로定하고 집에 올아와 그 夫人을보고 기쁨을禁하되 내가이번에 佳婿를擇定하엿소 夫人이뭇되 大略은元來 남의 觀相을잘하시니까 然然히보셧겟습니까 그姓名은 누구이며 그人品은 어떠하더이까? 申相이 웃고말하되 그의姓名은朴閭이니 [illegible] 그의文章은 當代에第一이오 그의容貌는天下에第一이오 [illegible]

『나치스』의 檢閱더한層嚴重

【伯林同盟郵信】 [illegible]

胃腸病素人診斷

이러한症狀이잇는듯한분은早期에正當한加療를!

治療藥アイフ에는病原、對症二重으로活動하는作用이잇고、主藥이胃腸內壁의病變部에沈着해서炎症을고치고、粘膜을强하게하며池緩을引緊하고、分泌와蠕動機能의異常[illegible] 腸管內의有毒物質을吸着해서體外로排出하는等、廣汎한病源治療를營爲하고、아울러속쓰림、트림、거구역胃痛、腹痛、泄瀉、便秘、嘔吐、消化不良、食慾不振等의諸症狀까지도消退해서機能의恢復을速하게하는故로이러한胃腸病에는맛침인治療藥으로서賞用되고잇습니다。

006522

定價 四日分 七十五錢・八日分 一圓五十錢
十七日分 三圓・便秘症には加味アイフ
實徑用特製 五圓・十圓・十五圓・三十圓
▼全國到處有名藥店에有함▲

發賣本舖 大阪市東區淸水谷西之町 順和商會
振替大阪三四五四番 電話(東)五〇〇〇・五〇〇二・五〇〇三番
支店 東京市本鄕區眞砂町九番地 大連市山縣通九八番地

治療アイフ

(아이후)

急性胃カタル 食慾이업고、가슴이가쟝에게도할이난다。胃近處가膨滿感이잇스며、不快感을느끼고發熱이되고胃痛을隨伴하다。뭇시頭痛이나고嘔吐를하게되며嘔吐後는一時便하다。

慢性胃カタル 食慾이나지안코입안이껄껄하고口渴을느낀다。舌에는白苔가끼고속이쓰리고트림이나며오목가슴에膨滿壓迫感이잇다。胃痛을느끼고便秘를하게되는데때로는泄瀉도한다。

急性腸カタル 반드시泄瀉를하고腹痛을隨伴하다。裏急後重이라고해서排便을하고나면곳또뒤가매려울게되는等、一日十數回나보게된다。便은물과가튼泄瀉便으로腹部가끌코發熱、惡寒、頭痛을隨伴한다。

慢性腸カタル 食慾不振으로口渴이나고、食前後泄瀉를한다。便은軟便又는泄瀉便으로一日二三回로부터五六食、腹痛、疝痛을隨伴하고腸이膨滿하여꾸루룩소리가난다。방기가만히나며身體가衰弱하고神經過敏이된다。

胃アトニー 오목가슴에壓迫感이잇고아무것도먹지안어도胃가膨滿한듯한感이잇고트림이몹시나며胃痛을느끼고嘔吐를하게되다마로드러누서오목가슴을가벼이두드리면꿀렁꿀렁물소리가난다。

胃下垂症 食後에배가부르고、언제까지든지停滯해잇는듯한感이잇다。트림이잘나고、신침이나고嘔吐를하게되며、胃痛을느낀다。食慾은通例減退하지마는、각금亢進하는일도잇다。便秘하기쉽다。

胃擴張 飮食을먹으면곳胃部에膨滿感과壓迫感을이르키고、痛症을느낀다。속이쓰리고、트림이몹시나며便秘를하고食慾은업지안호나重해지면아무것도못먹고각금嘔吐를하게된다。

胃酸過多症 食後二三時間이되면몹시속이쓰려서트림이자주난다、때로는신물이올나오고空腹時에激烈한胃痛을느끼고嘔吐를하게되는데무얼먹으면一時鎭痛하다。食慾은異常히亢進하고便秘하게된다。

胃潰瘍 胃部에어전지壓迫、停滯、膨滿感이잇다。食後一時間쯤되면오목가슴이타는듯이아푸고어깨와등어리로떼친다。嘔吐를하고吐血을하다大便에도血液이섞거서까마케된다。

國民經濟生活 興亞議會와 審議內容檢討 ⑨

農業問題認識貧困

「쌀」問題도無收穫

米穀問題가深刻化된때이니만큼 이번議會에서는 農業問題를重要視로 根本的論議이 展開될것으로 期待되고잇섯다。그러나 이期待는 完全히背信되어 農業問題에關하야 本會議나 豫算總會나 모두가 못疑問이어서 거의看過하고 이엇섯는데 다만 部分的으로는 問題가米穀에關한 政府問題의中心이되어잇는것이니만큼 相當이 股盛한것이잇섯다。

×

論議은 一旦本年度에잇서서의 米穀의需給對策을 問題로하여 米、麥其他의食糧作物問題—그 手段으로서의勞力問題、資材問題、配給問題等 모든問題와의全般에 亘하엿스나 모두問題의核心은 못찻내 究明되지못하엿다。

例컨대 米問題에對해서는 松村議三氏(民政)其他의質問에對하여 「本年端境期의 持越米는 前年의四百七十萬石을不下하는 五百萬石以上의것일에는 틀림이업다」고 農相이 明言하엿스나 그以上으로 우리들이當面한 米穀問題의 根本的課題는 조금도 究明되지안햇다。

實로 事變第三年인 昭和十四年秋에잇서서 農業生産力의 根本問題에對하여 反省될것이 究明되엇는데 日本의 全生産이 轉換을하려는 때에 農業은 어떠한構成上變[illegible]

[illegible]

朝鮮의米需要推定 千三百七十八萬石

內外地通算需要九千五百萬石

島田農相言明의內容

島田農相은 衆議院豫算總會席上 十五米穀年度에 잇서서의內外地를 通한 需要概數量 九千五百萬石이라고 言明하엿는데右는 農林省 拓務省 企畫院間에서 一致를보고 內地、朝鮮及臺灣 各別需要推定數에 基하는것으로서 詳細는 如左하다

(單位千石)

內地七五、一七六▲朝鮮一三、七八六▲臺灣五、一七九▲合計九四、二四一

【註】樺太及 南洋의 消費는內地分에 合算 또 滿洲國 北支及 海外在留邦人輸出量은包含萬石

그리고 朝鮮米의內地移出을 促進하는傾向이있는 滿洲及內地에對한 朝鮮同輸移入은 臺灣滿洲國으로부터百九十萬石 內地로부터 百十萬石을 目標로 關係廳間에서 協議하고잇는바 滿洲國으로부터 粟十萬톤、大頭五萬톤을增加할것을 確定하엿다 以外에大豆五萬톤은 粟、稗五萬톤은 未確定이며 一方內地로부터의 移出은 小麥二十萬石、大麥、稷、裸、麥五十萬石이 確實視되는데 이以上의移出은 그다지期待할수업스며 外米二十萬石과 朝鮮米同價의 빠ー라ー制에 依하여 現在移入을 하고 있는데 不適하다 따라서 雜穀의移入이 不充分하게되면 朝鮮으로서는 그만큼 더쌀을먹게되므로 結局內地에잇서서의 改正米穀應急措置法에基하여 雜穀을買入하여 朝鮮側으로 交附하든지 或은新規로外米와의 빠ー라ー가 成約되기까지는 朝鮮米移入數量은 매우減少될것으로 보이므로 今後의 三者間의 相關關係는 注目되어잇다

米移出은著減

米移入激增、粟輸入不振

財務局調査＝二月中旬의 米及粟輸移出入狀況을보건대 米移出은 겨우 一千二百五十八石으로 前年同期의 十九萬五千八百石에比하면 約六厘程度로 激減하엿스며 十一月以來의 累計를보면 三十三萬七千二百二十四石으로前年同期 二百八十六萬、二千五百五十四石의 一割一分八厘에 不過하다 또米輸出에잇서서는 二千一百四十二石으로서 前年同期의 約一割程度이며 米移入만은 前年同期四百三十六石의 約六倍인 二千七百二十八石에 達하고 이것의十一月以來의 累計는 十二萬五千一百六十石으로서 前年同期의三萬二千八十石에 比하여 約三·九倍에 達한다。

粟輸入에잇서서는 一萬五千四百八十二石으로 前年同期二萬九百四十六石에比하면 오히려七割三分은減少되엇스며 十一月以來의 累計로보아도 前年同期二十四萬三千九百五石의 約四割九分程度인 十一萬八千二百九十五石에不過하다

(가) 米輸移出高(玄米換算單位石)

	輸出 本年	前年	移出 本年	前年	合計 本年	前年
中旬	三、一四一	三、一五九	一、二五八	一九五、八〇〇	三、四〇〇	一九八、九五九
累計	三五、四三	[illegible]	[illegible]	[illegible]	[illegible]	[illegible]

(나) 米輸移入高 (單位石)

	輸入 本年	前年	移入 本年	前年	合計 本年	前年
中旬	—	—	二、七二八	四三六	二、七二八	四三六
累計	八	八	一二五、一六〇	三二、〇八〇	[illegible]	[illegible]

(다) 粟輸移入高 (單位石)

	輸入 本年	前年	移入 本年	前年	合計 本年	前年
中旬	一五、四八二	二〇、九四六	—	—	一五、四八二	二〇、九四六
累計	一一八、二九五	二四三、九〇五	[illegible]	[illegible]	[illegible]	[illegible]

"買上한輸移出用米 市場會社에引渡하라"

各道知事에通牒發送

總督府에서는 輸移出及朝鮮內需給을 調節하기爲하여 出廻期에 買上을 斷行하고 右中輸移出米는 市場會社에引渡하여 同社에서 輸移出하기로 方針을決하고 左記要綱으로 至急市場會社에 引渡하라는通牒을 各道에 發送하엿다

一、白米石數는 正租斤數로換算[illegible]

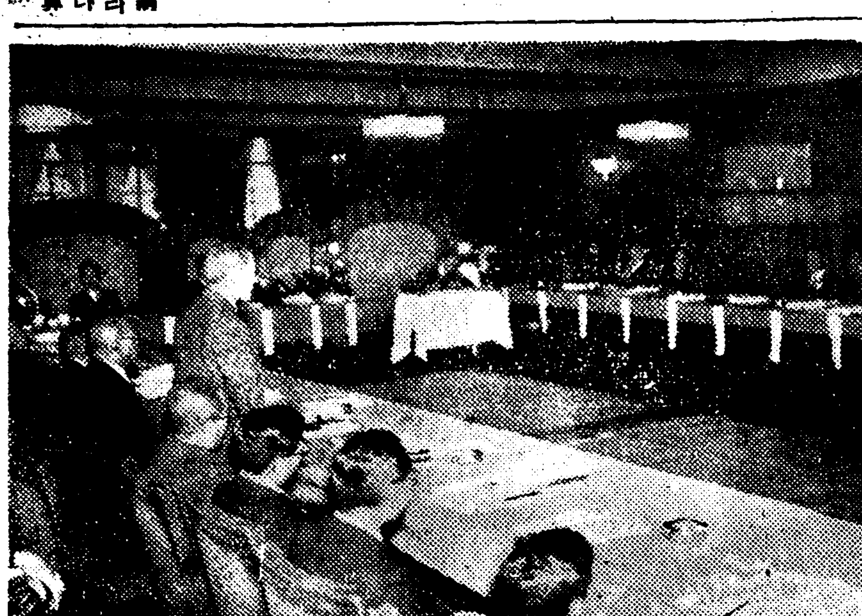

朝鮮產業再檢討

意義기픈物產懇談會詳報

朝鮮物產協會主催

【大阪支社發】朝鮮物產協會主催로 朝鮮產業懇談會를 去二十日 大阪新大阪호텔에서 晝夜二回로 分하여 開催하엿는바 晝間은關係當局者와 阪神輸出入貿易業者이엇스며 夜間은 關係當局者와 阪神工業關係者가모히어 盛況을 이루엇섯는데 當日出席者는 朝鮮側으로 穗積殖產局長 井坂商工課長 橋本事務官 京城府總動員課長 渡邊合朝鮮貿易協會副會長 宮林大興貿易會社長外 數氏이며 阪神側으로는 官民五十餘名이出席하엿고 主催側으로는 賀田朝鮮物產協會長 松浦常務理事이엇섯다 阪神側所論을보다면 朝鮮에 中小工業者의貿易業者移駐策으로는 먼저 朝鮮產業의調査研究機關을 急設할必要가잇고 于先朝鮮에서適當한工業을 官營으로始作하여서 民間工業者에게 [illegible]

[illegible]

預金利下問題

具體化는四月頃?

朝鮮內銀行의 預金利下問題는 二十二日의 京城組合銀行 木曜會에서도 論議되지안코 그대로 將來에 持越되엇는데 預金利下는 朝鮮金融團全體의 問題로서 處理할立場을 取하고잇는關係上 銀行側만의 意向으로 이것을實行할수는업고 金融團의 總意에 依하여 正式으로 協議하게될것인데 그時期는 新稅制에依한 課稅引上率의決定後 四月頃으로 될것으로보인다 單只 乙種銀行으로서 金融組合과의 關係가잇스므로 金融組合의 態度決定까지 態度를 保留하고잇는데 乙銀으로서 이미協議[illegible]

鮎川氏羅馬發

【羅馬二十二日發同盟】滿業總裁鮎川義介氏는 二十二日午前羅馬發미라노로 向하엿는데 同地軍需工業各工場을 視察한後二十六日로마에스토로부터 伯林에들러 一週間滯在한後西伯利亞經由歸國할 豫定이다

印度支那銀行 日本支店開設

【巴里二十二日發同盟】傳하는바에 依하면印度支那銀行監查役書가니ー氏는 印度支那銀行日本支店을 開設할目的을 가지고 今春三月부터 四月사이에 訪日할터로 東京支店開設에 對해서는 이미一月二十七日의 官報로서 公布되엇다 同銀行重慶分行의 開設이 傳해지는때에 佛蘭西의 根本政策의 積極化로서 注目되어잇다

飼料確保코저 米糠統制方針

最近滿洲國의混合飼料의 輸出을 禁止、米糠의不足等에依하여 家畜飼料의問題는 重大化키에至하엿는데 飼料의大部分을 滿洲의 混合飼料에依存코잇는 朝鮮으로서는 極히重大한 問題이므로 우선應急策으로서 農林局에서는 別項과가치 坂昌技師를派遣하고 局面打開를圖키로된一方 飼料의重要部分이되어잇는 米糠에對하여서도 適當한對策을講究하고 朝鮮內必要量의確保를期하기로되어 目下慎重히研究를進行코잇다 即米糠은 米穀減產에依하여 生產이激減된데다가 內地方面으로부터의需給은 極度의窮迫을告코잇스므로 朝鮮內의配給은 極度의窮迫을告코잇스므로 朝鮮內必要量의 確保에 重點을두고 統制方策을講究키로 되리라한다

混合飼料를 滿洲서禁輸

滿洲國에서는 重要食糧品의統制를強化하고 混合飼料의 輸出을禁止

產糖減反響 深刻을豫想

砂糖減產豫測은因하여 內地消費는 比率인데 人口의激增等으로 因하여 砂糖需要는 一層加增되어잇는 狀態이므로 供給者側으로서는 적어도 現有配定量의確保를期하여 對策을[illegible]

내地에서는 現在朝鮮은 朝鮮으로서도當然히供給上의制限은 免치못할것으로보이어 消費層에對하여 不少한衝動을주고잇다 그러나朝鮮內에잇서서의 砂糖消費의 現狀은 內地의每一人에 二十斤에對[illegible]

生鮮食料品 配給統制協議

【大阪商品市況】◆言語＝滿洲赤의 暴騰

殖產局에서는 二十四日總督府關係課長을會集하고 午前十時早러第三會議室에서 生鮮食料品의配給統制에關한 應急對策에對하여 協議키로되엇다 當日은主로內地의生鮮食料品統制에 對한 朝鮮側의對策에對하여協議키로되엇다

鑛振會社設立 三社處置如何

金以外의特殊鑛物에對한朝鮮特殊鑛物統制會社設立에對하여는 總督府當局에서 着着準備中으로 아직公表되지안코 業界로서는 黑鉛、雲母에對한 統制會社의設立을 注目되고 되지안 扶餘、雲母에對한 法的組合의設立은 되지안 엇스나 朝鮮으로서는 最初의鑛業統制會社가設立되고 다시 雲母統制會社의 開發과同時에 鑛業振興會社가 設立되는데 朝鮮鑛業振興會社의 組合結成後適當部門[illegible]

中支振興

社債發行

中央配給組合理事會

朝鮮織物入賠組中央配給組合에서는 二十三日 午前十一時早러 三井物產支店에서 理事會를 開催하엿는데 總督府側으로 立山、尾崎、兩技師도出席 第一期實績에 依하여 告按을 請願하엿다

朝運十周年記念

五月十六日記念式擧行

朝鮮運送은 今年이 創立十周年에相當하므로 創立記念日인 五月十六日에 記念式을擧行할 豫定으로 目下記念行事에 對하여準備中이다 그리고 資金調整法에依하여 申請中인 倍額增資(現在七百萬圓)는 四月初旬認可될모양으로 十周年記念日까지에는 實行될意向이라한다

人絹絲配定

實績主義? 設備主義?

朝鮮人絹織物工業組合에서는오는 二十六日理事會를 開催하고 人絹絲의 消費配給配定을 決定하기로되엇다 朝鮮에잇서서의人絹織物製造會社는 二十六社에達하며 其中三社는 晝夜操業을 하고잇는데 人絹絲의 全國的配給統制가 昨年二月早러實施되어 朝鮮에서도 昨年三月十五日부터의 生產實績을 基準으로하여 그配給實績을 決定하여 하고잇섯는데 最近內地에잇서서는 實績主義로부터 設備主義로 基準을하여 配給을 決定키로되엇다 그런데 現在의 配給實績은 二部制인 三社가거의 折半以上을 占하고잇는關係上 其他群小製造者側에서는 內地에倣하여 人絹絲配給方針을 設備主義로하라고 目下猛烈히 運動을하고잇는데 二部制인三社는 實績主義를 固執하고잇서 其推移는매우 注目되어잇다

今日財界

今日의市勢 二十三日

式株 閑散嫌氣 少甲

[illegible]

後場同調

齋藤問題注視

延取 賣買全無 不成

前場無賣買 今朝도依然無賣買이엇다

後場不成 後場도 賣買가全然업섯다

現物不變

今日現株市勢 (正午調)

海外經濟 廿三日

京城物價 廿三日

銀行券 廿日

金利手形交換

對外爲替

株式

棉花

綿布

生糸

綿油粕·麥粉

[illegible]

許免府督總
銀買金
社會賣買銀金
京城南大門通一ノ九五
(黃金町入口)
受引·金料底吹灰·金化青

三國志 【108】

韓龍雲譯 熊超畵

呂布의最後 (九)

허사와 왕해가 도라가 여포를보고 위술이 먼저 며누리를 어드뒤에 군사를이르켜 구원한다는 말을 전하니 여포가 말하되

『그러면 어떠케 보내리오』

허사가 말하되

『이제 학맹이 사로잡혓스니 조조가 반드시 우리의일을 알고 미리 준비할것이니 장군이 친히 호송하지 아니하면 누가능히 여러겹의 에움을뚤코 나가리오』

『그러면 오날 보내는것이 어떠하뇨』

허사가 말하되

『오날은 흉한귀신이 옹치기는 날이라 갈수가업고 내일은 크게 길하니 마땅히 술해시(戌亥時)를 쓰소서』

여포가 장요와 고순을 명하되

『삼천군마를 거느리고 적은수레 하나를 준비하라 내가친이 백리까지 호송하고 거기서부터는 너의 두사람으로 호송하게 하리라』

이른날 이경때에 여포가 딸의몸을 먼저 비단으로 감고 또 갑옷으로싸서 등에업고 창을가지고 말에올러 성문을열고 먼저나서고 장요와 고순은 뒤에 따러 현덕의 지양에 이르니 북소리가나며 관장 두사람이 길을막으며

『다라나지 말라』

하고 크게 소리치니 여포가 싸울마음이 업서서 다만 길을 차저 도망할새 현덕이 스스로 군사를 거느리고 직처와서 양편이 어우러저 싸우니 여포가 비록 용맹스러나 딸을 업은지라 상할까 두려하여 감히 마음대로 충돌하지 못하더니 뒤에서 서황 허저가 직처오며 여러군사들이 크게 부르지되

『여포를 노치지말라』

하니 여포가 군사오는것이너무 급하물보고 도로 물러가성으로 드러가는지라 현덕이 군사를 거두고 서황등이 각각진으로 도라가니 일죽이 한사람도 내어보내지 아니하엿다 여포는 성에 도라간뒤로 마음이 울적하여 다만 술만마시엇다。

조조가 성을친지 두달에 이기지못하더니 홀연히 보하되 하내태수 장양이 군사를 동시東市에나와 여포를 구원코자 할새 부장 양추(楊醜)가 장양을 죽이어 머리를 조조에게 드리고자 하더니 마침 장양의 가깐장수 목고(眭固)가 도양주를죽여 대성(大城)으로 갓다하거늘 조조가 그 소식을 듯고 곳 사환(史渙)을 보내어 목고를 조처죽이고 여러장수를 모아 상의하되

『장양이 비록 스스로 멸하엿스나 북에는 원소의 근심이 잇고 동에는 유표 장수의적 정이 잇고 하비를 오래도록 에우되 이기지 못하니 아직 여포를 노코 허도에 도라가 잠간 싸움을 쉬이고자 하노니 어떠하뇨』

순유가 급히 막아하되

『그러치 아니하도다 여포가여러번 패하야 기운이 이미꺽기엇스니 군사는 장수로써주장을 삼는것이라 장수가 쇠하면 군사가 싸울마음이 업는것이니 진궁은 비록 꾀가잇스나 서미가 느린지라 여제 여포의 기운이 회복되지 못하고 진궁의꾀가 정하지 못하얏스니 속히치면 여포를가히 사로잡으리라』

곽가가 말하되

『내가 한계교가잇어 곳 하비성을 파할지니 그계교가 군사 이십만보다 나으리라』

순욱이 말하되

『기수(沂水)와 사수(泗水)의물을 터놋는다는 말이아니뇨』

곽가가 우스며

『정히 그뜻이로라』

조조가 크게 기뻐하야 곳군